

## RUMBOS TECNOLÓGICOS 2025

### INSTRUCCIONES PARA LA PRESENTACIÓN DE ARTÍCULOS

Rumbos Tecnológicos es una publicación periódica de la Facultad Regional Avellaneda, Universidad Tecnológica Nacional, de carácter científico-tecnológico y destinada a un público con formación particular en diferentes campos del conocimiento.

Su propósito es la difusión de trabajos de investigación científica y tecnológica de la ingeniería, sus campos de aplicación, la enseñanza de la disciplina y otras ciencias relacionadas con su práctica. Asimismo son de interés artículos de reflexión o estudios de casos particulares producto de experiencias de los autores en la práctica de la investigación.

#### Presentación de los trabajos

Los trabajos deberán ser dirigidos al Comité Editorial y enviados por correo electrónico a la Secretaría de Ciencia, Tecnología y Posgrado: [cienciaytecnologia@fra.utn.edu.ar](mailto:cienciaytecnologia@fra.utn.edu.ar) o a la redacción de Rumbos Tecnológicos: [rumbostecnologicos@fra.utn.edu.ar](mailto:rumbostecnologicos@fra.utn.edu.ar)

El servidor se encuentra en condiciones de recibir archivos de hasta 6 MB. Si la extensión del trabajo fuera mayor, es aconsejable remitir separadamente el texto y las ilustraciones.

#### Categoría de artículos

1. Las contribuciones previstas podrán ser:
  - a) Artículos de Investigación Científica y Tecnológica: documentos que presentan, de manera detallada, los resultados originales de proyectos de investigación.
  - b) Reportes de Caso: documentos que presentan los resultados de estudios sobre una situación particular con el fin de dar a conocer las experiencias técnicas y metodológicas consideradas en un caso específico. Incluyen revisión sistemática y comentada de la literatura sobre casos análogos.
  - c) Notas Técnicas: trabajos de naturaleza técnico-tecnológica destinados a la descripción de procesos, dispositivos o equipos desarrollados por los autores.
  - d) Cartas al Editor: documentos breves que presentan resultados originales, preliminares o parciales, de investigaciones científicas o tecnológicas, que por lo general requieren de una pronta difusión.
  - e) Artículos de revisión: documentos de una investigación donde se analizan, sistematizan e integran los resultados de investigaciones publicadas sobre un campo en ciencia o tecnología, con el fin de dar cuenta de los avances y las tendencias de desarrollo. Se caracterizan por presentar una cuidadosa revisión bibliográfica.

2. Artículos de difusión: trabajos destinados a ilustrar acerca de las características de un tema particular y sus aplicaciones.

Todas las categorías serán sometidas a arbitraje excepto los artículos de difusión, que serán seleccionados por el comité editor de acuerdo a la temática propuesta.

### **Estructura de los contenidos y edición**

Se deberán contemplar las siguientes pautas:

La extensión del trabajo no podrá ser mayor que 20 páginas.

La presentación debe realizarse en formato de hoja tamaño A4 (21 cm x 29,7 cm) escritas con interlineado simple, conservando los siguientes márgenes: superior e inferior, 2,5 cm; derecho e izquierdo, 3 cm; encabezado y pie de página, 1,5 cm.

La fuente a utilizar en los trabajos es Arial Narrow.

La presentación deberá seguir los siguientes lineamientos:

- a) Nombre del trabajo: tamaño 14, negrita, en mayúscula y centrado.
- b) Autores: a continuación, sobre margen izquierdo, dejando interlineado doble, tamaño 12, en negrita, nombre y apellido del (de los) autor(es). En tamaño 12, el nombre y la dirección postal de la(s) institución(es) a la(s) que pertenece(n). Se deberá indicar, usando asterisco luego del apellido, al autor a quien la correspondencia deba ser dirigida y, en cursiva, su dirección de correo electrónico.

## **EJEMPLO DE FORMATO PARA LA PRESENTACIÓN DEL TÍTULO**

### **Nombre Completo Primer Autor<sup>1,2</sup>, Nombre Completo Segundo Autor<sup>2</sup>, Nombre Completo Tercer Autor<sup>\*3,4</sup>**

1 Institución 1, Dependencia 1, Dirección (Código Postal) Localidad, Provincia, País. 2 Institución 2, Dependencia 2, Dirección (Código Postal) Localidad, Provincia, País. 3 Institución 3, Dependencia 3, Dirección (Código Postal) Localidad, Provincia, País. 4 Institución 4, Dependencia 4, Dirección (Código Postal) Localidad, Provincia, País

*\*Autor a quien la correspondencia debe ser dirigida*

*Correo electrónico: [tercerautor@servidor.ar](mailto:tercerautor@servidor.ar)*

El texto del trabajo contemplará las instrucciones que siguen:

- a) Títulos: margen izquierdo, tamaño 14 y en negrita.
- b) Subtítulos: margen izquierdo, tamaño 12 y en negrita.
- c) Formato de textos: justificado, tamaño 12, en espacio simple.
- d) Sangría: 1 cm, en primera línea, salvo Resumen y Abstract.
- e) Títulos de tablas y figuras: en negrita, alineación centrada y tamaño 11.

En cuanto a los contenidos se sugiere:

El Resumen debe ser lo más informativo posible, para orientar al lector en la identificación del contenido básico del artículo en forma rápida y exacta. Debe expresar clara y brevemente los objetivos y el alcance del estudio, los procedimientos básicos, los métodos analíticos, los principales hallazgos y las conclusiones y presentar resultados numéricos precisos. Debe emplearse tercera persona y tiempo pasado, excepto en la frase concluyente; excluir abreviaturas y referencias bibliográficas. Su redacción será en castellano y en inglés (en este caso bajo el título Abstract) con una extensión máxima de 200 palabras, dejando interlineado doble luego del bloque "Autores".

Luego del resumen, deberán consignarse palabras clave (en el Abstract, key-words) que orienten acerca de la temática del trabajo, hasta un máximo de cinco. Asociaciones válidas de palabras (por ejemplo, contaminación ambiental, fluorescencia de rayos X) se considerarán como una palabra individual.

Para el resto del texto, se aconseja ordenar el cuerpo de trabajo en distintas secciones:

- Introducción: se expone en forma concisa el problema, el propósito del trabajo y se resume el fundamento del estudio. Se mencionan sólo las referencias estrictamente pertinentes, sin incluir datos ni conclusiones.
- Desarrollo (Materiales y Métodos o Parte Experimental): aquí se describe el diseño de la investigación o el trabajo y se explica cómo se llevó a la práctica, las especificaciones técnicas de los materiales, la cantidad y los métodos de preparación. Etc.
- Resultados: esta sección presenta la información pertinente a los objetivos del estudio y los hallazgos, en una secuencia lógica, es decir, presentando didácticamente el conocimiento que se trata de comunicar y no la estructura histórico secuencial de cómo fueron descubiertos o enunciados esos conocimientos.
- Discusión: es el lugar donde se examinan e interpretan los resultados y se sacan las conclusiones derivadas de esos resultados.
- Conclusiones: expresan en forma resumida, sin los argumentos que la sustentan, las consecuencias extraídas en la Discusión de los Resultados.
- Agradecimientos: los agradecimientos deberán ser escuetos y específicos, vinculados al trabajo presentado. Serán suprimidos los de naturaleza general o no aplicables a la contribución.
- Referencias: agregar al final del texto, en una lista, las referencias bibliográficas y documentales con los autores y las obras citadas, ordenada alfabéticamente. La lista bibliográfica guarda una relación exacta con las citas que aparecen en el texto: solamente incluye aquellos recursos que se utilizaron para llevar a cabo la investigación y la preparación del trabajo.

Conjuntamente con el artículo completo, deben enviarse en archivos separados e identificados claramente, imágenes y gráficos con el formato final indicado.

## ELEMENTOS GENERALES DE CITACIÓN Y ELABORACIÓN DE LAS REFERENCIAS

### Citación

1. Ejemplos para citar en el texto una obra por un autor(a):
  - a. Rivera (1994) comparó los tiempos de reacción...
  - b. En un estudio reciente sobre tiempos de reacción (Rivera, 1994)...
  - c. En 1994, Rivera comparó los tiempos de reacción...
2. Obras con múltiples autores(as):
  - a. Cuando un trabajo tiene dos autores(as), se deben citar ambos cada vez que la referencia ocurre en el texto.
  - b. Cuando un trabajo tiene tres o más autores, se cita el apellido del(a) primer(a) autor(a) seguido de la frase et al. y el año de publicación.  
Ejemplo: Ramírez et al. (1985) concluyeron que...
3. En el caso de que se citen dos o más obras por diferentes autores(as) en una misma referencia, se escriben los apellidos y respectivos años de publicación separados por un punto y coma dentro de un mismo paréntesis.  
Ejemplo: En varias investigaciones (Ayala et al., 1984; Conde, 1986; López y Muñoz, 1994) concluyeron que...

### Referencias

No deberán incluirse en Referencias citas bibliográficas no mencionadas específicamente en el texto del trabajo. La elaboración de la lista debe cumplir la siguiente norma:

#### ***Elementos de referencia de un libro completo***

AUTOR (año de publicación). Título del libro. Editor, lugar de publicación. Ejemplo:  
LUENBERGER, D. (1989). Programación lineal y no lineal. Addison-Wesley, México.

#### ***Para un artículo o capítulo dentro de un libro editado***

AUTOR (año de publicación). Título del artículo o capítulo. En Título de la obra. Editor, lugar de publicación. Ejemplo:  
HERNÁNDEZ, R.; FERNÁNDEZ, C.; BAPTISTA, P. (1998). Recolección de los datos. En Metodología de la investigación (233-339). McGraw-Hill, México.

#### ***Artículo de revista científica***

AUTOR (año de publicación) Título del artículo. Título de la revista y volumen (número de la edición), números de páginas. Ejemplo:

1. Artículo de revista, un autor  
BEKERIAN, D. A. (1992) "Un estudio sobre movimiento ondulatorio". Revista Americana de Física 48, 574-576.

2. Artículo de revista, tres a cinco autores

BORMAN, W. C.; HANSON, M. A.; OPPLER, S. H.; PULAKOS, E. D.; WHITE, L. A. (1993). "Role of early supervisory experience in supervisor performance". Journal of Applied Administration 78, 443-449.

**Ejemplos de referencias a documentos electrónicos Documento en línea**

HERNÁNDEZ, M. E. (2008) Energía eólica y sustentabilidad, [en línea]. Argentina: Universidad de Buenos Aires. Disponible en: <http://cenamb.rect.uba.ar/siamaz/dicciona/nahuelhuapi/huapi.htm> [Última fecha de acceso: 3 de junio de 2008].

**Documento en línea, con responsable**

ORGANISMO AUTÓNOMO DE MUSEOS Y CENTROS (2002). Museo de la Ciencia y el Cosmos, [en línea]. Tenerife: Trujillo, W. M. Disponible en: <http://www.mcc.rcanaria.es> [Última fecha de acceso: 22 de diciembre de 2007].

**Documento en línea, sin autor**

Electronic reference formats recommended by the American Psychological Association (1999), [en línea]. Washington, DC: American Psychological Association. Disponible en: <http://www.apa.org/journals/webref.html> [Última fecha de acceso: 2 de febrero de 2009].

**Artículo de diario en línea**

DE BENITO, E. (2000, 5 de junio). Bariloche es la primera región de Sudamérica que planifica un desarrollo ecológico y sostenible. Pagina 12 [en línea], N° 494. Disponible en: <http://www.pagina12.ar/p/d/20000605/sociedad/bariloche.htm> [Última fecha de acceso, 5 de junio de 2003].

## TABLAS Y FIGURAS

Toda tabla, cuadro o figura debe estar referida y explicada en el texto (Por ejemplo: "Ver Figura 1") aunque sus leyendas tienen que ser lo suficientemente explícitas como para permitir su comprensión independiente. Toda vez que sea posible, se recomienda usar gráficos cuando haya más de 10 datos, para dar un panorama general, presentar patrones visuales, permitir que los datos guíen la presentación y evitar la saturación.

Tablas y Figuras (o gráficos): se incluirán en el lugar más cercano a su referencia, con números arábigos consecutivos y acompañadas con un título auto-explicativo siguiendo los próximos ejemplos según corresponda. Cuadros, tablas y gráficos podrán ser redibujados para dar unidad editorial al volumen completo. Una vez redibujados se enviarán al mail del autor consignado para recibir la correspondencia para que sea corregida o aprobada.

Tabla 1. Ejemplo de formato para tabla y título (nótese que la fuente del título es 11)

	1er trim.	2do trim.	3er trim.	4to trim.
Este	20,4	27,4	90	20,4
Oeste	30,6	38,6	34,6	31,6
Norte	45,9	46,9	45	43,9

No deben enviarse tablas con formato de imágenes

Figura 1. Ejemplo de ubicación de la figura y su leyenda explicativa.

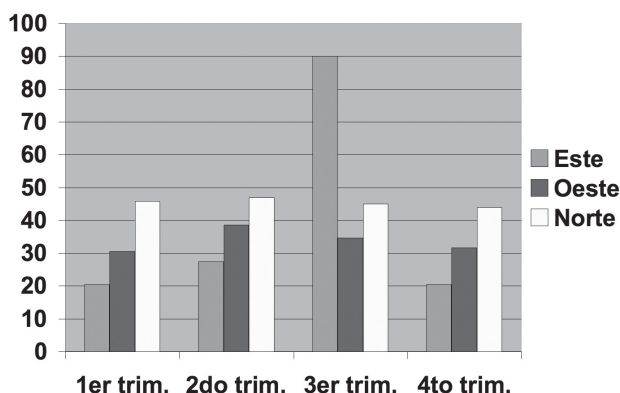

Imágenes, gráficos o dibujos deben ser clasificados como Figuras. Las imágenes fotográficas deberán estar al tamaño 1.1 a 300 ppi, en formato jpg. Los gráficos o dibujos se presentarán, preferentemente, en vectores (formato .cdr o .ai); en el caso de estar presentados en forma de mapa de bits su resolución en 1.1 deberá ser mayor a 800 ppi. No podrán reproducirse figuras en color.

## FÓRMULAS MATEMÁTICAS

Las fórmulas deberán conservar la fuente del texto (Arial narrow, normal) y presentarse en negrita. Deberá usarse un editor de ecuaciones para su elaboración. No deben enviarse figuras con formato de imagen.

## RECOMENDACIONES GENERALES

Se recomienda a los autores:

- Preservar la pureza y la claridad idiomática de sus textos, evitando el uso de vocablos de uso corriente en disciplinas particulares, pero no conocidos o con distinto significado en otros ámbitos.

- No emplear palabras derivadas de traducciones incorrectas o pertenecientes a otros idiomas, excepto cuando no existan equivalencias válidas en castellano, o se refieran a prácticas, metodologías o procesos conocidos por su denominación en la lengua original.
- Evitar el uso excesivo de mayúsculas cuando se haga mención sustantivos comunes, como por ejemplo elementos químicos o técnicas particulares.
- La publicación adopta el uso de lenguaje no sexista, según: A) Un lenguaje no sexista no se limita a incluir los sufijos distintivos de género “- as/- os” en las palabras, sino, en buscar términos y conceptos que incluyan a mujeres, hombres e identidades no binarias. B) En el caso de los desdoblamientos, evitar la anteposición del masculino como norma frente al uso del femenino; no existe ninguna justificación gramatical que explique el uso de la forma masculina delante de la femenina. En todo caso, podrá seguirse un criterio alfabético en el orden de la presentación o bien alternar entre ambas formas. C) Para denominaciones de cargos, profesiones, titulaciones, se feminizará el término cuando corresponda. D) Se recomienda evitar el uso de la barra (/) ya que va en contra del estilo del texto y, en ocasiones, dificulta su lectura. E) No emplear ni @ (no es un signo lingüístico) ni la x. Su uso, en lugar de interpretarse como forma de “desdoblamiento”, se toma de manera literal por los lectores de texto. Por lo tanto, va en desmedro de la accesibilidad, ya que imposibilita la lectura de personas con discapacidad visual. F) Mencionamos algunos ejemplos a modo de orientación: Los estudiantes asistieron a la jornada, sugerencia El estudiantado asistió a la jornada / Un trabajo conjunto con las/os docentes, sugerencia Un trabajo conjunto con el equipo de docentes / El director de la empresa resolvió, sugerencia La dirección de la empresa resolvió / Los egresados de la escuela, sugerencia Las personas que egresaron de la escuela / Los aspirantes a ocupar el cargo, sugerencia Las personas que aspiran a ocupar el cargo.

Es conveniente, en todos los casos, efectuar una adecuada revisión ortográfica y de sintaxis de los textos antes de su envío.

## MECANISMOS DE ACEPTACIÓN

Los trabajos serán revisados por reconocidos especialistas, designados por el Comité Editorial. El dictamen será, en cada caso: a) aprobado en su versión original; b) aprobado con pequeñas modificaciones; c) revisado, con necesidad de modificaciones significativas; d) rechazado. En los casos diferentes a su aprobación directa, los trabajos serán enviados a los autores. Cuando se trate de cumplir con modificaciones sugeridas por los árbitros, los trabajos serán sometidos a una nueva evaluación.

El envío de una contribución supone que ésta no ha sido publicada previamente y, adicionalmente, la cesión de los derechos de publicación por parte de los autores. Cuando el trabajo ha sido ya presentado en una reunión científica (sin publicación de actas) o inspirado en una presentación de esta naturaleza, la correspondiente fuente debe ser mencionada.